BIJ SJAAK, TUSSEN POT EN PINT

HET GAT VAN HET VAT

DOOR RAOUL CAUVIN EN LOUIS-MICHEL CARPENTIER

DUPUIS

BIJ SJAAK, TUSSEN POT EN PINT

HET GAT VAN HET VAT

SCENARIO: RAOUL CAUVIN - TEKENINGEN: LOUIS-MICHEL CARPENTIER
INKLEURING: LAURENT

HET GAT VAN HET VAT DIENT TER AFDRIJVING VAN HET GAS DAT VRIJKOMT BIJ DE FERMENTATIE VAN DE TRADITIONELE GEUZELAMBIEK

HET "GAT VAN HET GAT" DAT DIT GAT ZOU DICHTEN ZOU ONVERMIJDELIJK LEIDEN TOT DE EXPLOSIE VAN HET VAT.

VANDAAR HET BELANG VAN HET GAT IN HET VAT...

DUPUIS

Join Hands

D.2004/0089/66
ISBN 90-314-2563-X
© Dupuis, 2004.
Alle rechten voorbehouden.
Gedrukt in Frankrijk - Pollina s.a., 85400 Luçon - n° L92445-B.
www.dupuis.com

NIET DAT IK ME WIL BEMOEIEN MET IETS WAT ME NIET AANGAAT, MAAR AAN U IS METEEN AF TE ZIEN DAT ER IETS NIET GOED GAAT.
INDERDAAD. WAAR ZIET U DAT AAN?

WEL, U ZIT DAAR NU AL UREN IN UW EENTJE TE DRINKEN, U ZEGT GEEN WOORD, U STAART MET EEN VERWILDERDE BLIK DE VERTE IN...

DAT IS TYPISCH IETS VOOR MENSEN DIE EEN PROBLEEM HEBBEN DAT ZE NIET KUNNEN OPLOSSEN.
BRAVO! U BENT EEN SCHERP PSYCHOLOOG.

O, MAAR DAT LIGT NIET AAN MIJ. IN DIT VAK ZIE JE ELKE DAG MENSEN ZOALS U.
ECHT?

JA. DAAR ZITTEN ZE DAN, NET ALS U... MEELIJWEKKEND, ELLENDIG, ONGELUKKIG...

EN IEDERE KEER PROBEER IK VOOR ZOVER MOGELIJK HUN WAT TROOST TE BIEDEN...
HOE DAN?

DOOR HUN AAN TE RADEN OM HUN PROBLEEM NIET VOOR ZICHZELF TE HOUDEN. OM HUN GAL TE SPUWEN, HIER EN NU, AAN DEZE BAR. DAT ZAL HET MISSCHIEN NIET METEEN OPLOSSEN, MAAR OPLUCHTEN DOET HET ZEKER. HOE DAN OOK, ER IS NOG NOOIT IEMAND SLECHTER VAN GEWORDEN.

EROVER PRATEN... MAAR MET WIE?
MET MIJ, BIJVOOR-BEELD.

MAAR...
NIET BANG ZIJN. NOGMAALS, IN DIT VAK HOOR JE ZOVEEL DINGEN... HET GAAT ER HIER IN EN DAAR UIT. TWEE SECONDEN LATER BEN IK HET AL VERGETEN.

ZAL IK DAN MAAR?

MAAR NATUURLIJK...

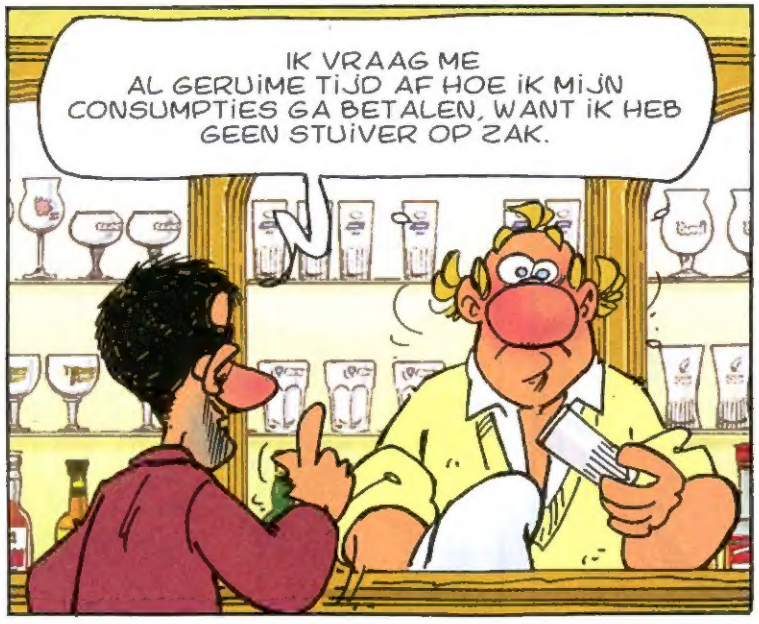
IK VRAAG ME AL GERUIME TIJD AF HOE IK MIJN CONSUMPTIES GA BETALEN, WANT IK HEB GEEN STUIVER OP ZAK.

HET LUCHT OP, DAT WEL. MAAR DAT ER NOOIT IEMAND SLECHTER VAN WERD... DAT HAD HIJ WEL WAT OVERDREVEN.
BLAM!

ZE BELT ME BIJVOORBEELD VANUIT DE SUPERMARKT...

VAN BIJ HAAR MOEDER...

OF VANUIT BAD...

EEN BEETJE STILTE, GRAAG.

JA, HALLO?

WAAR IK BEN? MAAR, SCHATJE, OP KANTOOR. NOG EVEN WAT AFMAKEN EN IK KOM ERAAN.

?
?

WAT HEEFT ZE JE GEZEGD? JE ZIET ER AANGESLAGEN UIT...
ZE VROEG ME OM MIJN KRAAG WEER DICHT TE DOEN, MIJN STROPDAS RECHT TE TREKKEN EN MIJN HAAR TE KAMMEN, WANT ZE HEEFT EEN HEKEL AAN ONVERZORGDE MENSEN.

MAAR HOE WEET ZE DAT?
JA, DAT VRAAG IK ME OOK AF...

DAT HOEFT NIET. ZE STAAT HIER PAL TEGENOVER.

ALS ZE HAAR DREIGEMENTEN OOK WERKELIJK UITVOERT, DAN IS HIJ NU RIJP VOOR 'N WITTE STOK.
DAT LIJKT MIJ OOK!

AAN DE JALOEZIE GA IK NOG KAPOT.
WAT ZEGT U DAAR?
ZWIIIP
ZWIIIP
ZWIIIP

IK SLAAG ER MAAR NIET IN MIJN VROUW TE VERTROUWEN. IK MOET HAAR ALTIJD OVERAL ACHTERVOLGEN, WETEN WAAR ZE IS, MET WIE ZE PRAAT, WAT ZE DOET...
ZWIIIP

OP EEN DAG ZAL ZE DAAR GENOEG VAN HEBBEN, DE DEUR VOOR MIJN NEUS DICHTSLAAN EN VERTREKKEN.

KUNT U UW VROUW WEL VERTROUWEN?
NATUURLIJK.

WAAR IS ZIJ NU DAN?
BIJ HAAR MOEDER.

WEET U DAT ZEKER?

?

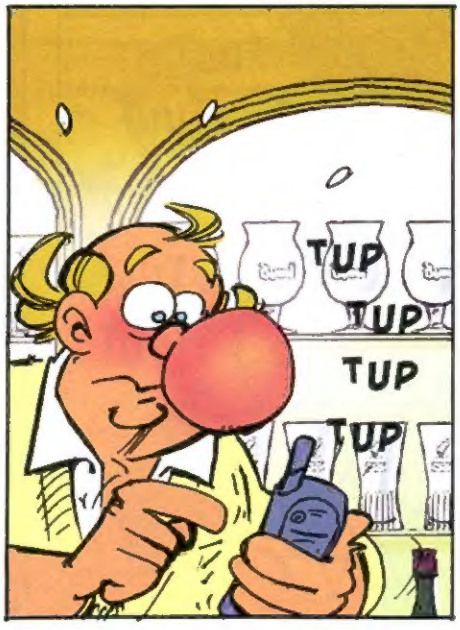
TUP
TUP
TUP
TUP

HALLO? MICHELINE, HOE IS HET BIJ JE MOEDER?
HÈ? PRIMA. HOEZO?

ZOMAAR EIGENLIJK, LAAT OOK MAAR.
?

ZIET U WEL!
DAT WIL NOG NIETS ZEGGEN.

HOEZO, DAT WIL NIETS ZEGGEN?
HEEFT U HAAR MOEDER GEHOORD?

EH... NEE.
WEL, DAN BEWIJST TOCH NIETS DAT ZE DAAR IS.

TUUT
TUUT
TUUT
TUUT
TUUT

MICHELINE?
JA?
GEEF ME JE MOEDER, WIL JE?

AH, DAG SCHOONMAMA.
JA, WAARVOOR BEL JE?
NIETS BELANGRIJKS EIGENLIJK. ALLES GAAT GOED, DANK JE.
?

NU OVERTUIGD?
HELEMAAL NIET.

WAT NU WEER?
DOCHTERS EN MOEDERS SPANNEN VAAK SAMEN. GOED, ZE ZIJN BIJ ELKAAR. MAAR WAAR?

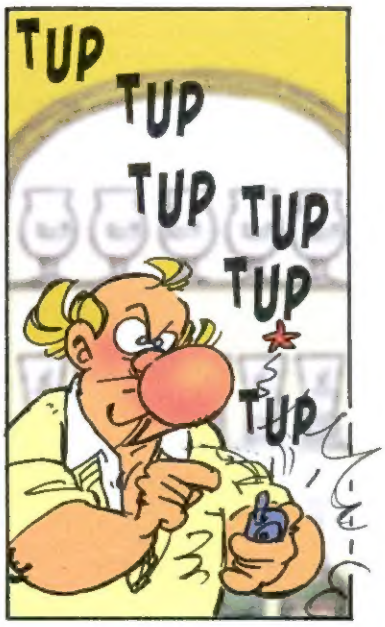
TUP
TUP
TUP
TUP
TUP
TUP

SJAAK, ZO IS HET WEL GENOEG! ALS JE ONS IETS TE ZEGGEN HEBT, ZEG HET DAN, WIL JE!

IK WAS VERGETEN DAT ZE BOVEN THEE ZATEN TE DRINKEN, HÈ, HÈ, HÈ...
DAT BEWIJST NIETS...

HOEZO DAN?
WAT BEWIJST DAT ZE DAAR ALLEEN ZIJN?

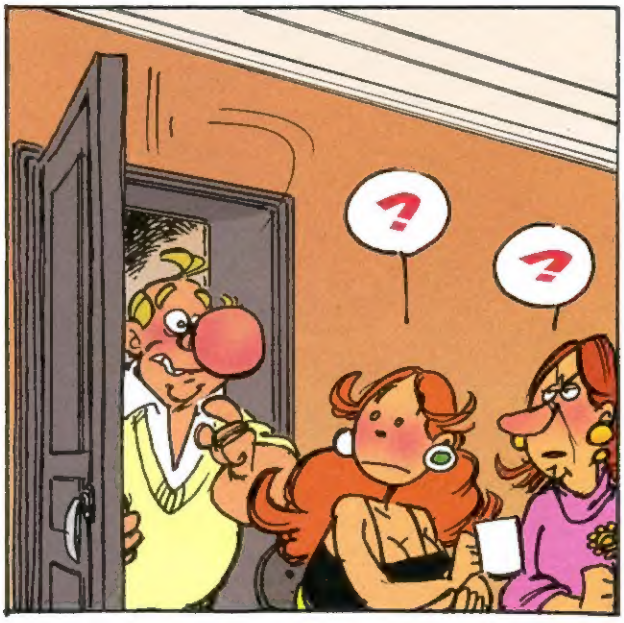
?
?

LATER...

WEER EEN KLANT DIE EEN SMOES HEEFT BEDACHT OM ER ZONDER TE BETALEN VANDOOR TE KUNNEN?
ONGETWIJFELD!
AAN DE JALOEZIE GA IK NOG KAPOT.

BLABLABLAB BLABLA, BLABLA BLA BLA, BLA BLA, BLABLABLAB BLABLA, BLABLA BLA BLA, BLA BLA, BLABLABLAB BLABLA, BLABLA BLA BLA, BLA BLA, BLABLABLAB BLABLA, BLABLA BLA BLA, BLA BLA, BLABLABLAB BLABLA, BLABLA BLA BLA, BLA BLA...

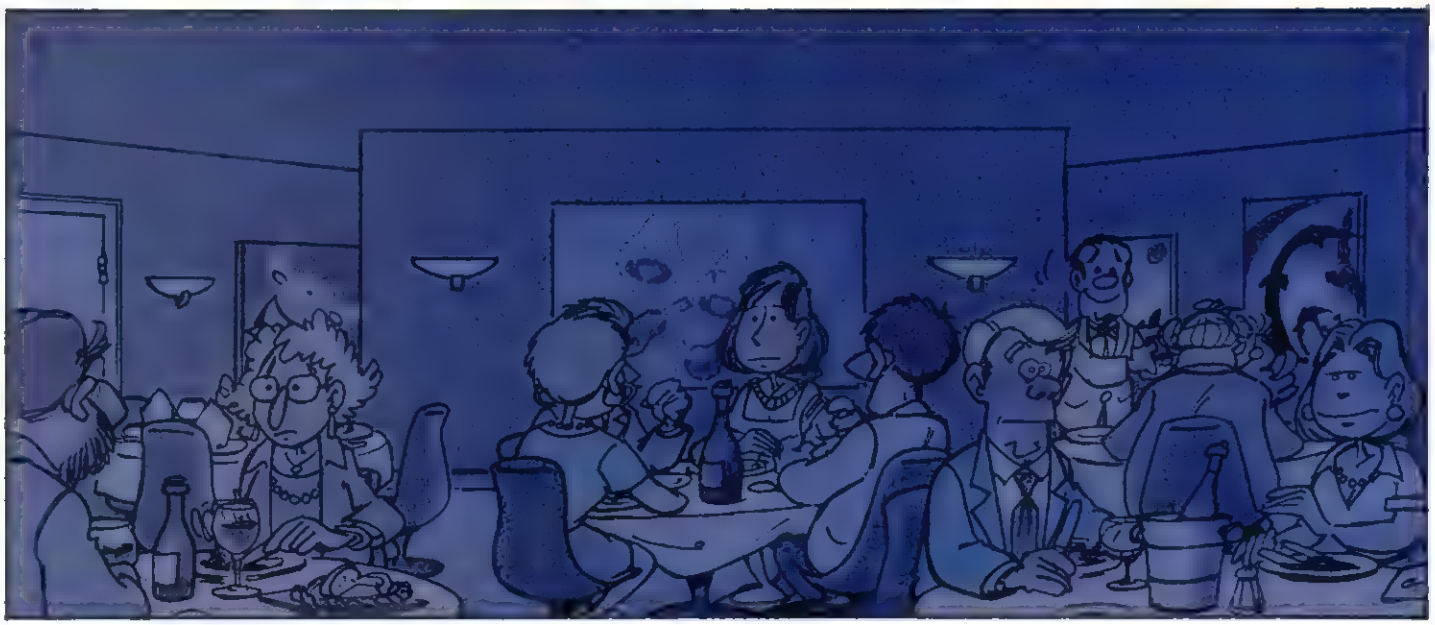

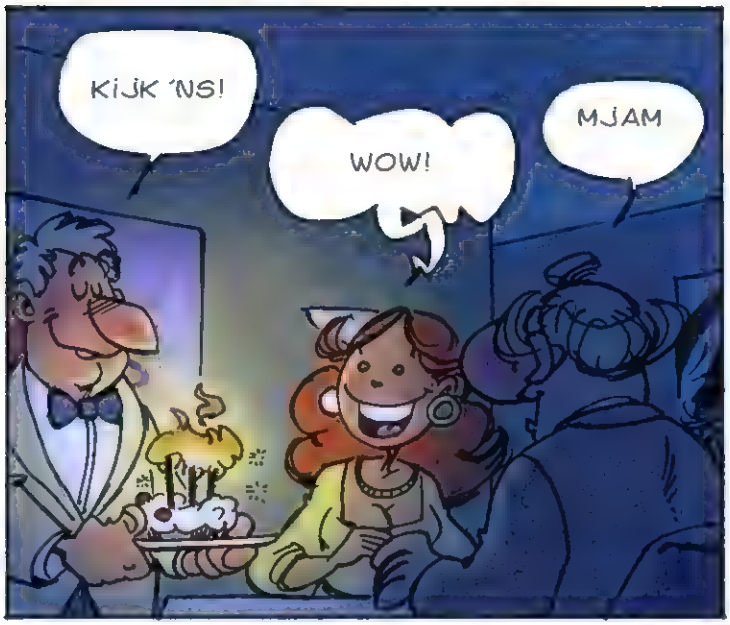
KIJK 'NS!
WOW!
MJAM

HAPPY BIRTHDAY TO YOUUUUU... HAPPY BIRTHDAY TO YOUUUUU...
KLAP!

U KLAPT NIET?
ZEKER NIET!
KLAP!

HET IS ÓNZE TROUWDAG! HIJ HEEFT ZICH IN DE TAFEL VERGIST.

LET NIET OP MIJ!

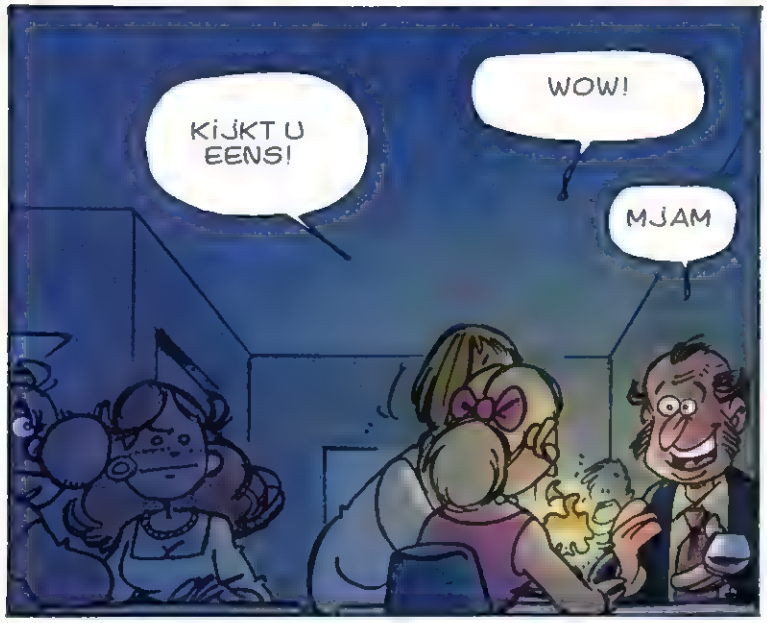
KIJKT U EENS!
WOW!
MJAM

KLAPT U NIET?
WAAROM ZOU IK?
KLAP!

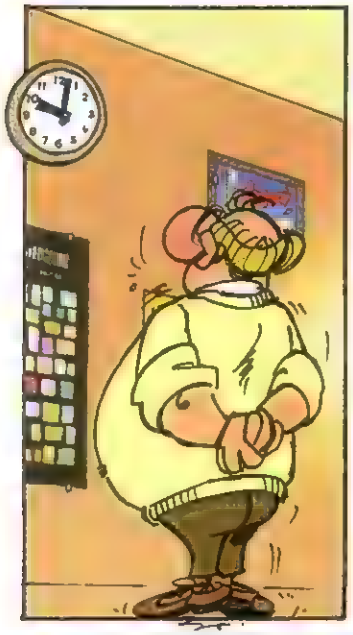

WE SLUITEN!

NU AL? MAAR HET IS PAS...

WEET IK. MAAR VANAVOND IS HET EEN GROTE AVOND. MIJN VROUW WIL EINDELIJK DAT WE EEN KINDJE MAKEN.

SORRY!
GESLOTEN

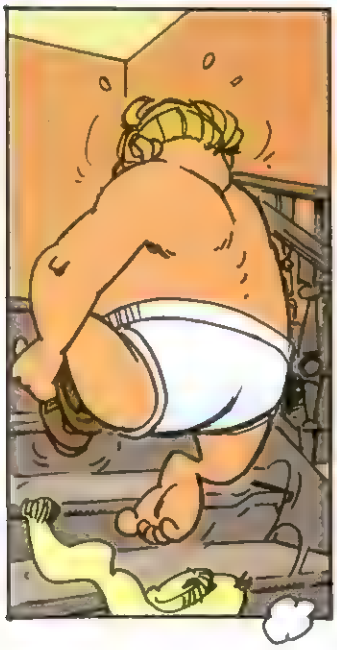

SSJJ///SSSJJJ///
SSJJ///SSSJJJ///
SSJJ///SSSJJJ///

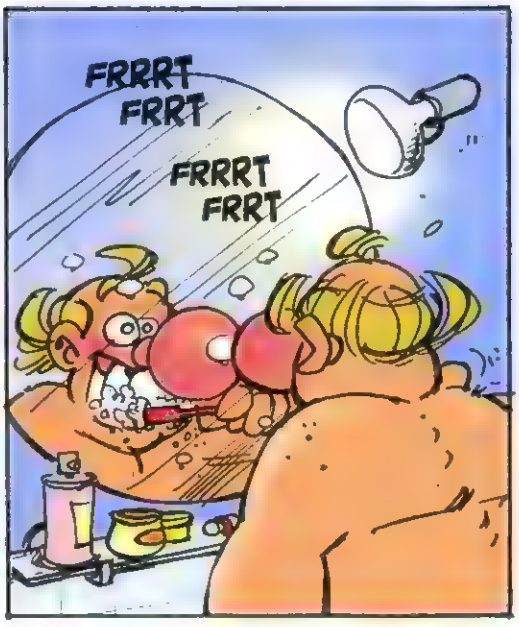
FRRRT FRRT
FRRRT FRRT

PSSJJJ
PSSSJJJJ
PSSSSJJJJ

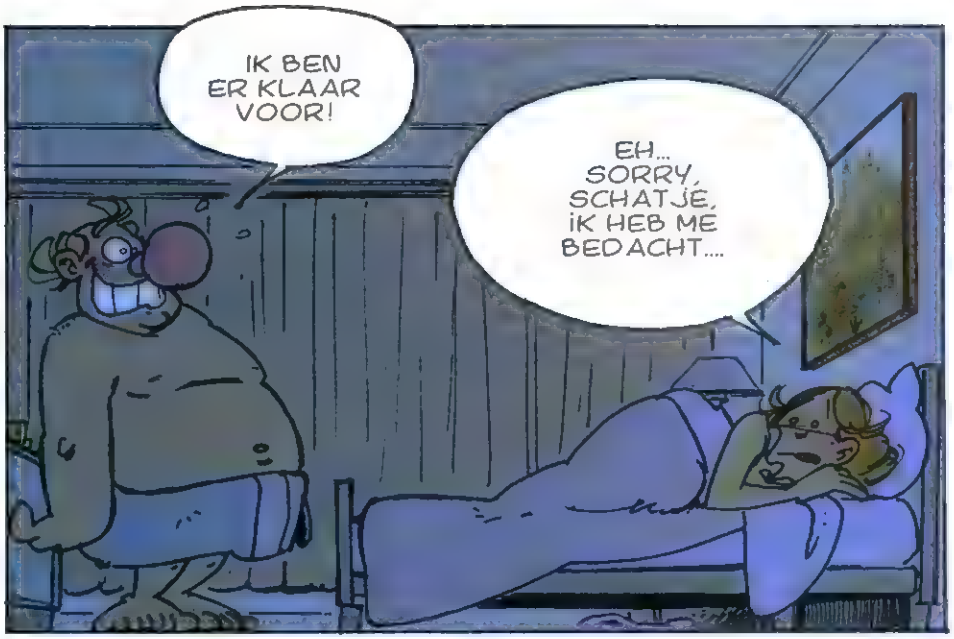
IK BEN ER KLAAR VOOR!
EH... SORRY, SCHATJE, IK HEB ME BEDACHT....

WAT?!

IK HEB NAGEDACHT! NU EEN KINDJE MAKEN ZOU ONVERANTWOORD ZIJN.

MAAR...
DE OORLOGEN, DE TOEGENOMEN WERKLOOSHEID EN ONZEKERHEID, DE VAL VAN DE BEURS, ZIEKTES, KERNENERGIE, MILIEUVERVUILING...

BIJ ZIJN GEBOORTE ZAL DE KLEINE ZIJN OOGJES OPENDOEN EN DAN DEZE VIJANDIGE WERELD VOOR ZICH ZIEN EN ONS VERWIJTEND VRAGEN: "PAPA, MAMA, WAAROM HEBBEN JULLIE NIET EVEN GEWACHT? WAAROM?"

WACHTEN? TOT WANNEER DAN?
TOTDAT DE WERELD VERANDERT, TOT HET BETER GAAT...

DAN KUNNEN WIJ ONS IN GENOT EN MET PLEZIER VOORTPLANTEN, IN DE WETENSCHAP DAT NIETS HET GELUK VAN ONS KINDJE IN DE WEG ZAL STAAN.

SLAAP LEKKER.

Z

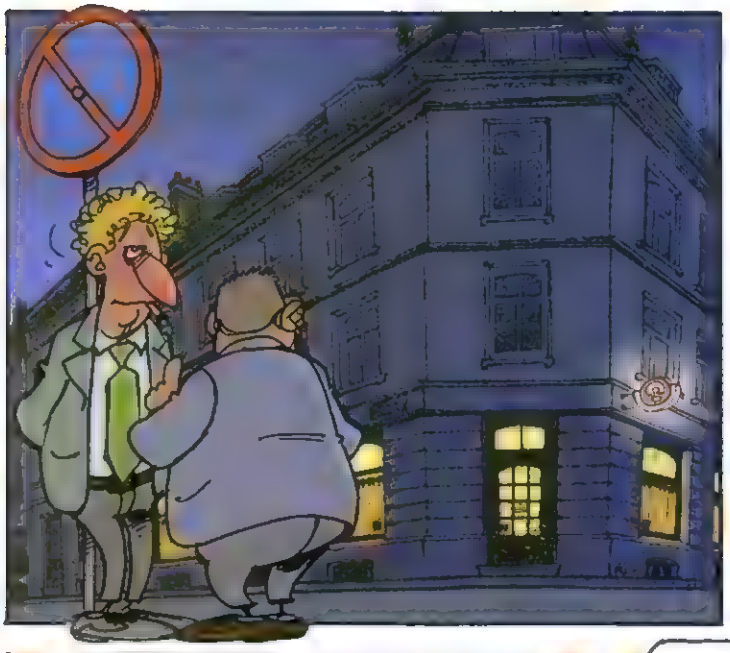

IS ZE VAN GEDACHTEN VERANDERD?
HOE WETEN JULLIE DAT?
WE ZIJN HET GEWEND. HET IS IEDERE KEER HET-ZELFDE

ZE... ZE HEEFT MISSCHIEN WEL GELIJK... DIT IS WAARSCHIJNLIJK NIET HET JUISTE MOMENT.
GOED DAN.
SCHENK ONS NOG EENS BIJ.

AIDS, DE STAKING VAN DE GEVANGENISBEWAKERS, HET FAILLIET VAN DE SOCIALE ZEKERHEID, DE GEKKEKOEIENZIEKTE, SARS, HET PERSONEELSGEBREK IN DE ZIEKENHUIZEN...
ZIJN VADER EN MOEDER HEBBEN ZICH DUIDELIJK MINDER VRAGEN GESTELD...
HELAAS, JA! ZIE JE HOE HIJ ERAAN TOE IS?!

WIST JE DAT ER TIENTALLEN MANIEREN ZIJN OM JE BROOD TE VERDIENEN?
JA, ECHT?

ZO KRIJGT EEN WERKNEMER SALARIS EN EEN MINISTER EMOLUMENTEN.

EEN DOKTER OF EEN ADVOCAAT ONTVANGT EEN ERELOON, HUISPERSONEEL EEN TOELAGE.

EEN VERKOPER EEN DEEL VAN DE WINST, EEN HANDELAAR BONUSSEN...

EEN VERTEGENWOORDIGER COMMISSIE, EEN HUISEIGENAAR HUUR...

EEN AMBTENAAR EEN TRAKTEMENT, IEMAND IN TIJDELIJKE DIENST EEN VACATIE...

EEN SOLDAAT ONTVANGT SOLDIJ, EEN KOMIEK EEN HONORARIUM...

EN EEN KROEGBAAS?
?

DRIE KEER NOPPES.

IK KOM NET TERUG VAN DE JACHT. IK HEB EEN HAAS VOOR JULLIE MEEGEBRACHT.

IK KOM NET TERUG VAN HET VISSEN. IK HEB EEN FOREL MEEGEBRACHT.

IK KOM NET UIT MIJN ATELIER. IK HEB EEN TEKENING MEEGEBRACHT.

IK KOM NET UIT MIJN MOESTUIN. IK HEB WAT SLA MEEGEBRACHT.

.

IK KOM NET VAN DE BANK. IK HEB EEN CHEQUE MEEGEBRACHT.

WAT HEB IK NU WEER GEDAAN?!

WAT AARDIG OM MIJ TE WILLEN BIJSTAAN ALS DRIJVER. GISTEREN HEEFT EEN VRIEND VAN ME GEHOLPEN, MAAR VANDAAG KON HIJ NIET MEER.
WAT MOET IK DOEN?

HET IS HEEL EENVOUDIG. JE BLIJFT HIER TERWIJL IK HET BOS UITKAM. WANNEER IK ER DAN AANKOM, LAAT IK JE DAT WETEN.

DAN LOOP JE MIJN RICHTING UIT EN MAAK JE ZOVEEL MOGELIJK LAWAAI.

DOODSBANG SLAAT HET ZWIJN DAN OP DE VLUCHT EN ZODRA IK ZIJN KOP ZIE...
?

PANG!

WAAROM DENK JE DAT HIER ZWIJNEN ZITTEN?

HA HA HA, VERTROUW MAAR OP MIJN JACHTINSTINCT! TOT NU TOE ZIJN ZE DOOR DE MAZEN VAN HET NET GEGLIPT, MAAR IK VOEL DAT DIT KEER HUN LAATSTE UUR GESLAGEN HEEFT!
IK GA!

FLAP
FLAP

VOORUIT...

ÁY ÁY ÁY ÁY ÁÁÁ

ÁYÁÁÁ

ÁYÁÁÁÁ

HALALIHALALII
AYAAYAY ÁÁÁ

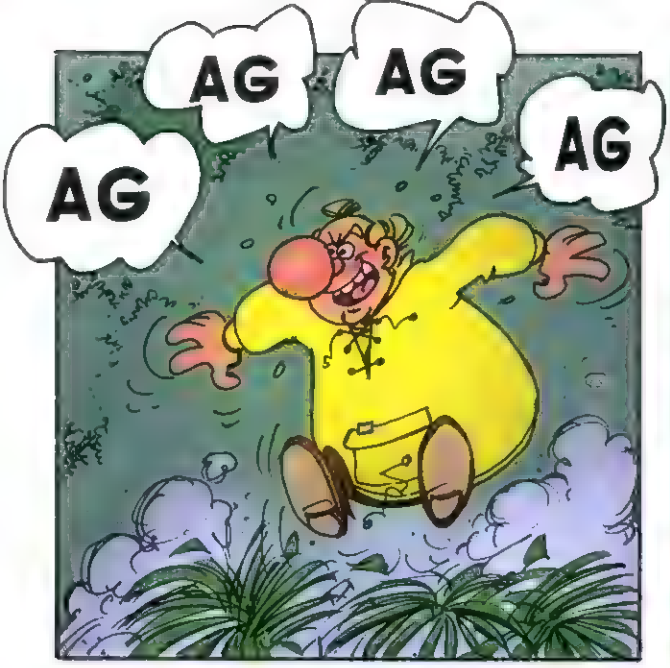
AG
AG
AG
AG

GNGNGNGNGN

HEB JE ZE TE PAKKEN?

PANG
PANG

LATER...

HET ERGSTE IS NOG DAT IK ER AL DIE TIJD VAN OVERTUIGD WAS DAT ER GEEN ZWIJNEN IN DAT BOS ZATEN.
WAAROM BEN JE DAN TOCH MEEGEGAAN?
GISTEREN?

EH... HIJ DRONG ZO AAN...
VANDAAG OOK.

GOEDENAVOND. ZOU IK HIER WAT BLOEMEN MOGEN VERKOPEN, ALSTUBLIEFT?
WAT MIJ BETREFT WEL, DAME...

MAAR IK GEEF U WEINIG KANS. KIJK EENS OM U HEEN.

ER ZIJN HIER ALLEEN MANNEN...
?

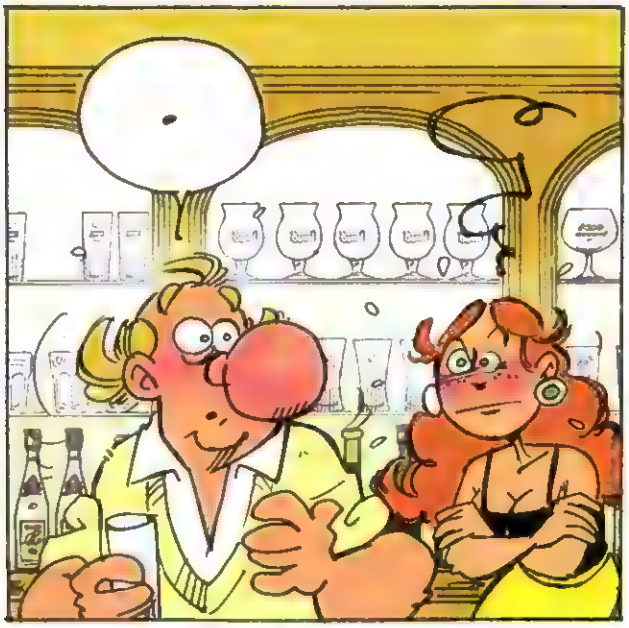

GOED, JE HEBT GELIJK. DAT WAS STOM VAN ME, MAAR ALLEEN DAAROM VAN ME EISEN DAT IK JE DE REST VAN DE AVOND ALBERT NOEM...
TOCH WEL!

SJONGE ZEG, JE ZIET ER NIET VROLIJK UIT. WAT IS ER AAN DE HAND?
GISTEREN VROEG M'N VROUW ME EEN KIP TE KOPEN.

TOEN IK IN DE WINKEL WAS, WILDE DE VERKOPER ME METEEN DE DUURSTE VERKOPEN.
HOEVEEL?

50 EURO.
VOOR DIE PRIJS KOOP JE EEN HELE STRUISVOGEL.

IK HEB HET OOK NIET GEDAAN. IK HEB ONDERHANDELD...
HOEVEEL HEB JE UITEINDELIJK BETAALD?

10 EURO.
DAT IS GEEN GEKKE PRIJS.

DAT DACHT IK OOK, MAAR...
DIT IS GEEN KIP, MAAR EEN KWARTEL.

EEN KWARTEL VOOR 10 EURO? DAN HEB JE JE WEL BIJ DE NEUS LATEN NEMEN, JA. WAT ZEI ZE TOEN?
DAT JE VOOR DIE PRIJS NIETS MOCHT WEG-GOOIEN.

DUS HEEFT ZE HEM KLAARGEMAAKT EN HEB IK HEM GISTERAVOND OPGEGETEN.
UITERAARD!

HET VLEES WAS PRIMA, MAAR DE BOTTEN EN DE VEREN ZIJN NIET ZO GOED GEVALLEN.

LAAT ME JE WAT VERTELLEN... TEGENWOORDIG LEREN KINDEREN NIET MEER TE DROMEN...

IN MIJN TIJD ZEIDEN ZE DAT ER 'N BABY KWAM ALS PAPAROOS EEN KLEIN ZAADJE GAF AAN MAMAROOS EN DAT DE BABY'S TUSSEN DE KOLEN WERDEN GEBOREN.

DAT WAS TOCH SCHATTIG?
NIET?
ZEG EENS?
MJA.

DAARNA WERD HET KLEINE ZAADJE EEN SPERMACEL DIE PAPA IN DE BUIK VAN MAMA STOPTE...

GOED...
KAN ER NOG MEE DOOR.

MAAR TEGENWOORDIG: PAF, IS HET METEEN EEN SPERMATOZOÏDE DIE PAPA IN DE BAARMOEDER VAN MAMA UITSTOOT OM HET EITJE TE BEVRUCHTEN DAT ZICH DAAR BEVINDT...
EN PAF!

HOE DAT ALLEMAAL IN ZIJN WERK GAAT, WETEN ZE OOK PRECIES.
O JA? VERTEL 'NS!

ZE HOEVEN DE TV MAAR AAN TE ZETTEN. ER GAAT GEEN DAG VOORBIJ ZONDER DAT ER SEKS TE ZIEN IS.

VANAVOND NOG... BREEK ME DE BEK NIET OPEN.
HOE WEET JIJ DAT?

JE HOEFT DE TV-GIDS MAAR OPEN TE SLAAN.
HO, IK MOET ERVANDOOR.

GOEDENAVOND.
INSGE-LIJKS.

GOEDENAVOND.

GESLOTEN
KLIK KLAK!

SJAAK, HET IS AL LAAT, WAT BEN JE AAN HET DOEN?
IK KOM AL, IK KOM AL!

IK BEN GEEN HELDERZIENDE, MAAR OVER HONDERD JAAR IS ER GEEN DRUPPEL AARDOLIE MEER OP DEZE WERELD.
DAN STAPPEN WE OVER OP GAS...

ALSOF DE GAS-VOORRADEN ONUITPUT-TELIJK ZIJN.

DAN OPENEN WE TOCH WEER GEWOON DE KOLENMIJNEN?

GOED, MAAR HOE LANG KUNNEN WE DAN NOG VOORUIT?

EENS KOMT DE DAG WAAROP DE OLIE OP IS, HET GAS, DE STEENKOOL... WAT DOEN WE DAN?

SIMPEL: KERNENERGIE.

JA, SIMPEL HÓOR! EN BLOEDLINK!

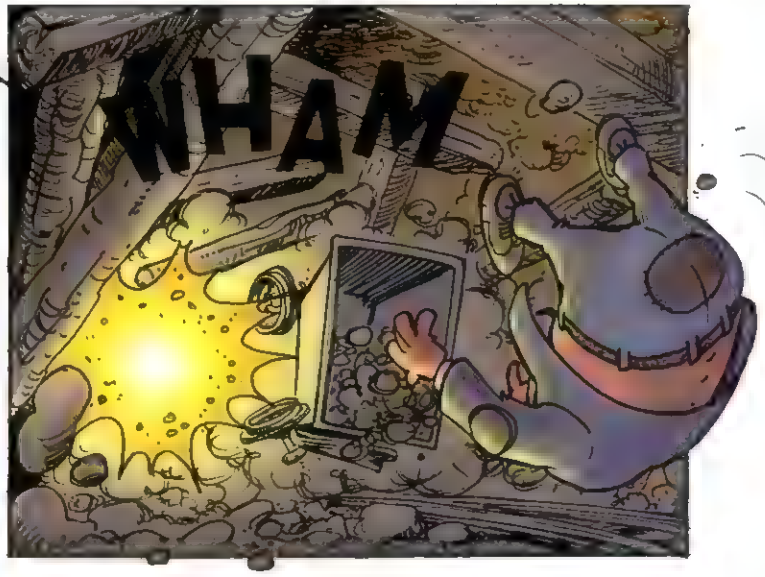
EEN MIJNGASONTPLOFFING IS EEN DRAMA...
WHAM

EEN GASFABRIEK DIE EXPLODEERT, IS EEN RAMP.

EEN OLIERAFFINADERIJ DIE IN DE FIK VLIEGT, EEN CATASTROFE.

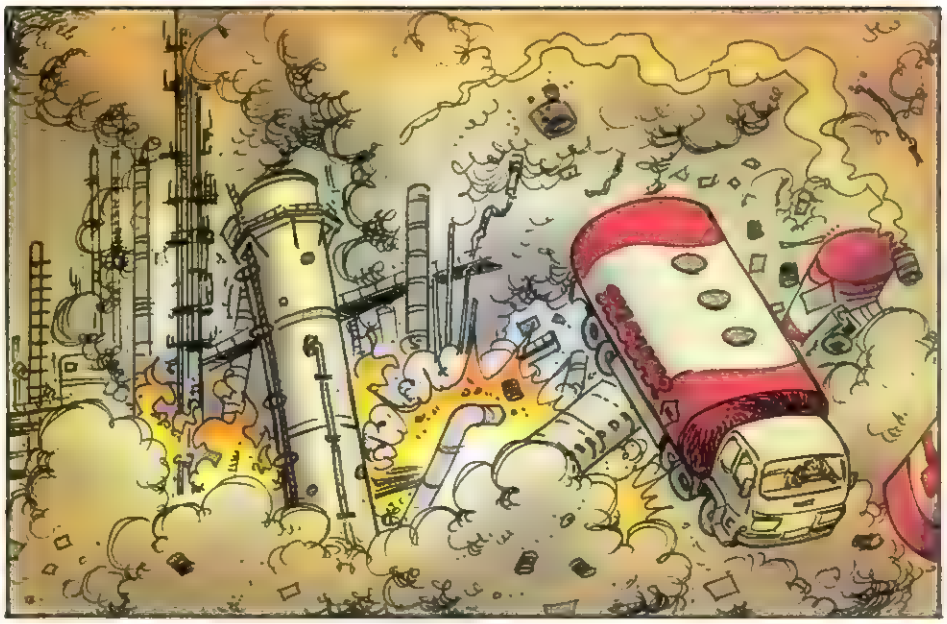

MAAR EEN KERNCENTRALE DIE EXPLODEERT, DAT IS EEN WERELDRAMP.

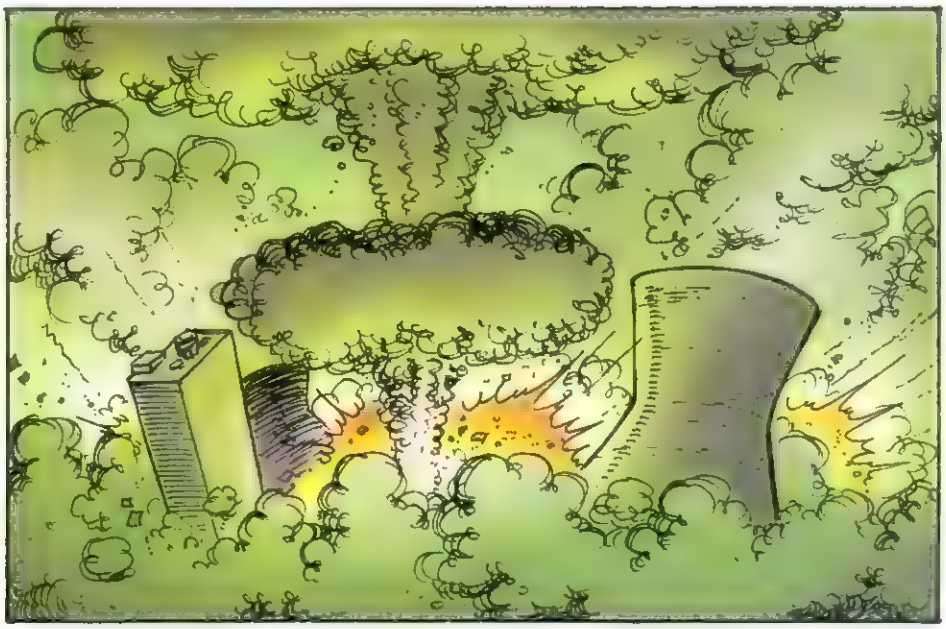

DE GENEN VAN DE WEINIGE OVERLEVENDEN ZULLEN MUTEREN EN HUN LICHAMEN ZULLEN VERANDEREN IN LEVENDE PUINBAKKEN.

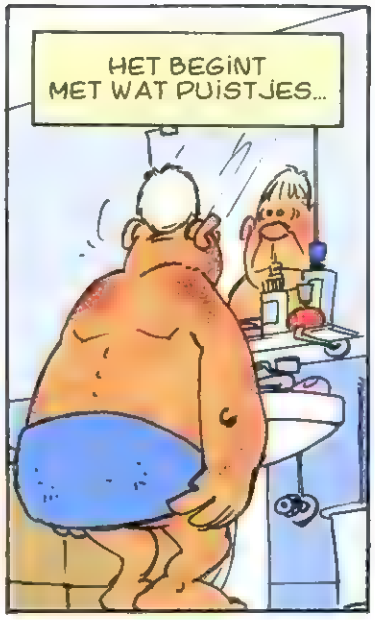
HET BEGINT MET WAT PUISTJES...

WRATTEN...

DIE IN DE LOOP VAN DE TIJD STEEDS TALRIJKER WORDEN...

EEN VINGER DIE ERBIJ GROEIT, VLIEZEN TUSSEN DE TENEN...

OVERAL HAAR...

EEN STAART VOL SCHUBBEN, KIEUWEN, UITPUILENDE OGEN...

ZIE JE JEZELF OVER EEN HALVE EEUW IN ZO'N STAAT AL EEN BIERTJE SERVEREN?

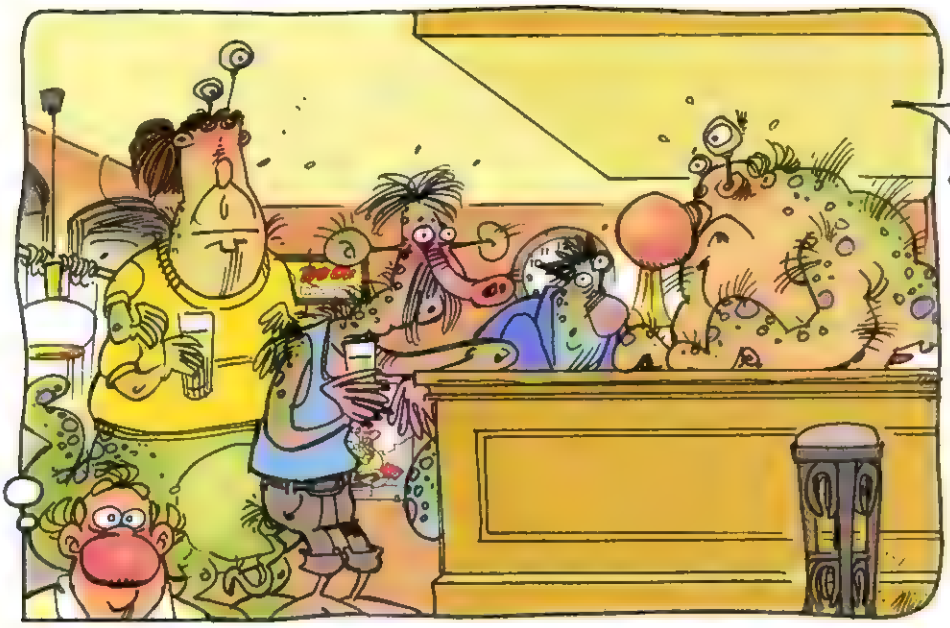

NEE, ZEG IK DAAROM. KERNENERGIE? NEE, BEDANKT!

MAAR ALS ER DUS GEEN STEENKOOL MEER IS, GEEN GAS, GEEN AARDOLIE, GEEN KERNENERGIE, GEEN ALTERNATIEVE ENERGIE, HOE ZAL DE WERELD DAN DRAAIEN?

DAAR ZIT WAT IN!

OP ALCOHOL, ZEG IK! DE ENIGE ENERGIEBRON DIE STEEDS VERZWEGEN WORDT EN DIE TOCH AL ZO OUD IS ALS DE WERELD ZELF...

TROUWENS, DAT IS WAT ME HIERHEEN HEEFT GEBRACHT, EN DAT IS WAT ME OOK WEER THUIS ZAL BRENGEN. MANNEN, IK GROET JULLIE...

DRONKEMANSLOGICA...
KAN ZIJN. MAAR HEB JIJ WEL EENS GEHOORD VAN EEN EXPLOSIE IN EEN CAFÉ?
NEE.
IK ZEG JE: HIJ HEEFT MISSCHIEN NIET HELEMAAL ONGELIJK.
WAT KAN IK JE INSCHENKEN?

NET ALS DE INTERPRETATIE VAN DE GITARIST...

EN VAN DE MAN VAN HET DRAAIORGEL...

DIE ACCORDEONIST WAS OOK NIET GEK...

NET ALS DIE DOEDELZAKSPELER...

DE PERUAANSE PANFLUITIST WAS SUBLIEM...

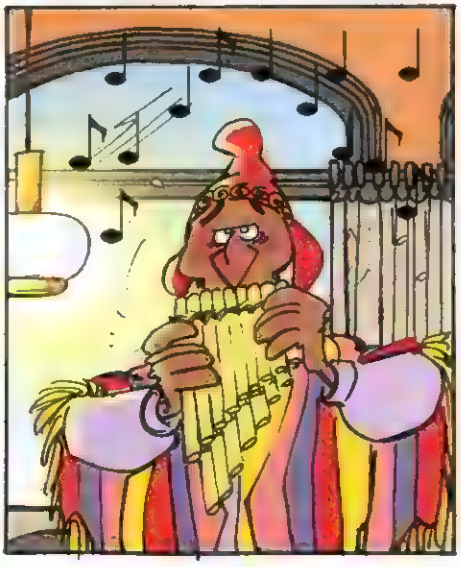

DE MEISJES VAN LA ROCHELLE STAAN PARAAT, PARAAT OM TEN STRIJDE TE TREK-KEN...

MAAR ZO'N KOOR, DAT IS WAT TE VEEL VAN HET GOEDE. WAAROM ZET JE DAN NIET METEEN EEN COMPLEET SYMFONIEORKEST NEER?

DAT IS STRAKS PAS AAN DE BEURT.

STEE

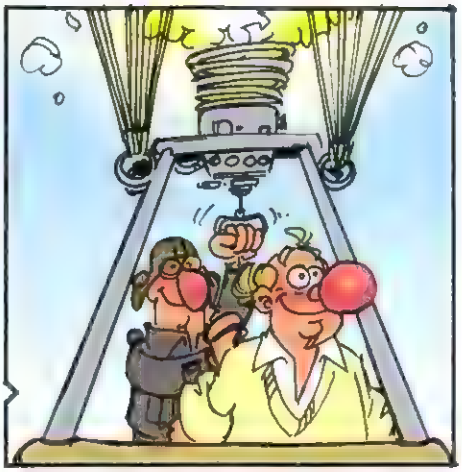

LATER...

NEE, DE BALLONVAARDER IS ONGEDEERD. HIJ HEEFT ZICH AAN DE MAND VASTGEHOUDEN EN HEEFT ZIJN BALLON WAT VERDEROP REDELIJK ONGEDEERD AAN DE GROND KUNNEN ZETTEN.
EN HIJ?
HIJ IS NU OP DIEET.

DAAROM HAD IK EEN TRUC BEDACHT: IK HAD PRACHTIGE KREEFTEN, DIE DE KLANTEN MOCHTEN UITKIEZEN...

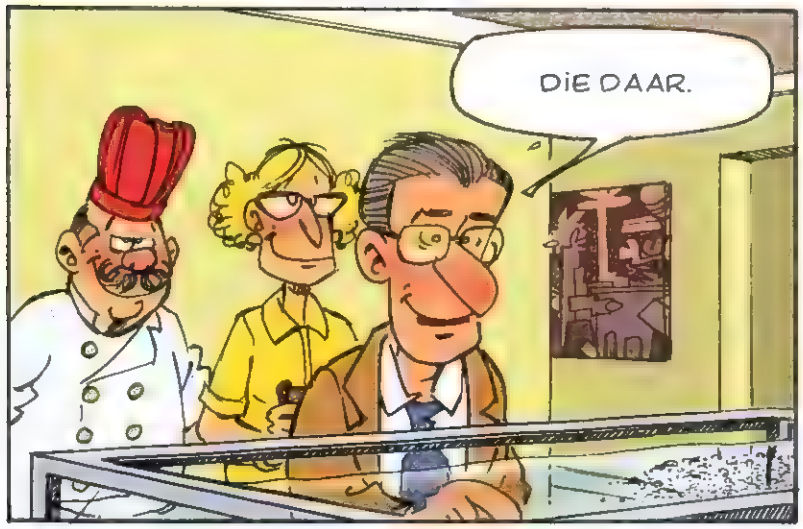

MAAR ZODRA ZE ZICH HADDEN OMGEDRAAID...

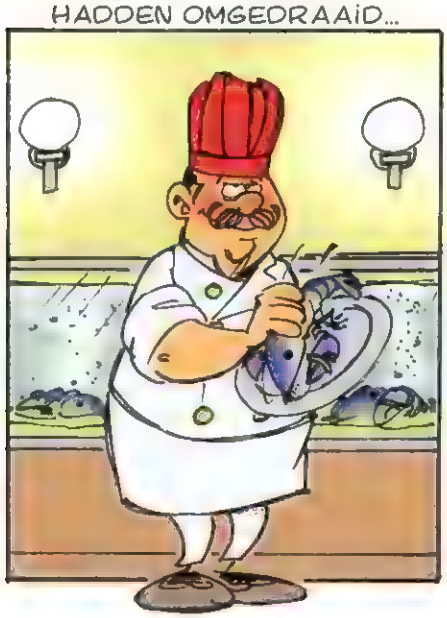

WIERP IK HET BEEST TERUG IN HET AQUARIUM...

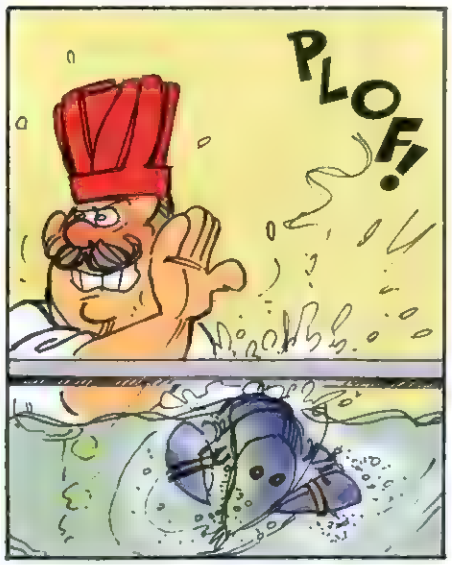

EN RENDE IK DE KEUKEN IN.

EN DUS...

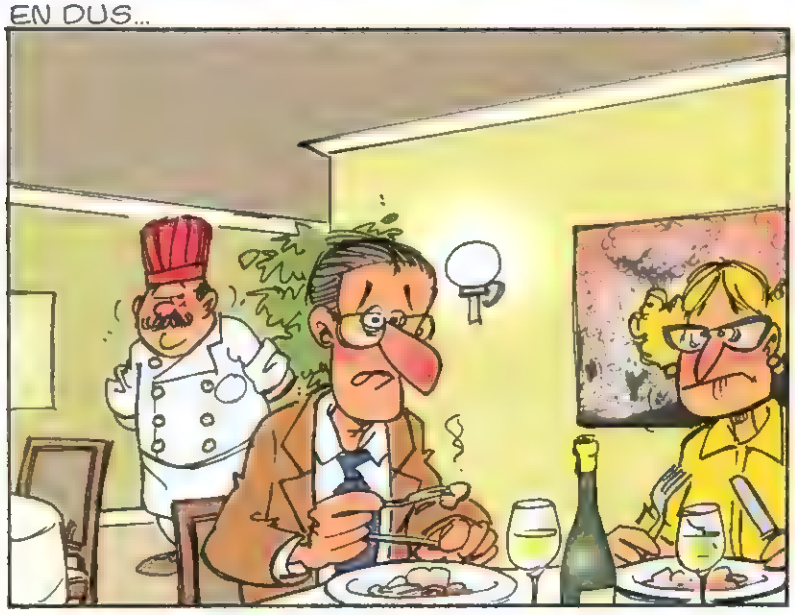

TOT OP EEN DAG...

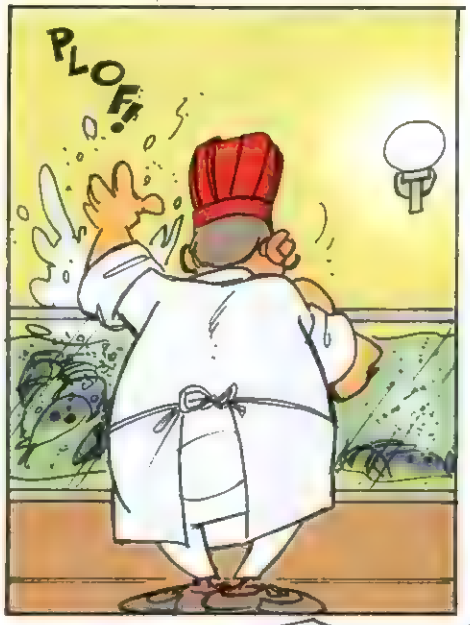
PLOF!

EN DUS...

KIJKT U EENS, MENEER. EET SMAKELIJK.

EET OP!
EH, PARDON?

HAD HIJ HET DOOR?

JA!

HIJ HAD AL EERDER BIJ ONS GEGETEN EN WAS DAAR ZO ZIEK VAN GEWORDEN, DAT HIJ NADERHAND TERUGKWAM OM UIT TE ZOEKEN WAT ER PRECIES AAN DE HAND WAS.

STOM GENOEG HAD IK HEM NIET HERKEND.
HAHAHAHA HAHA...

MAAR HOE KREEG HIJ HET DOOR?

HIJ WAS ME ONGEMERKT NAAR DE KEUKEN GEVOLGD.
EN TOEN?

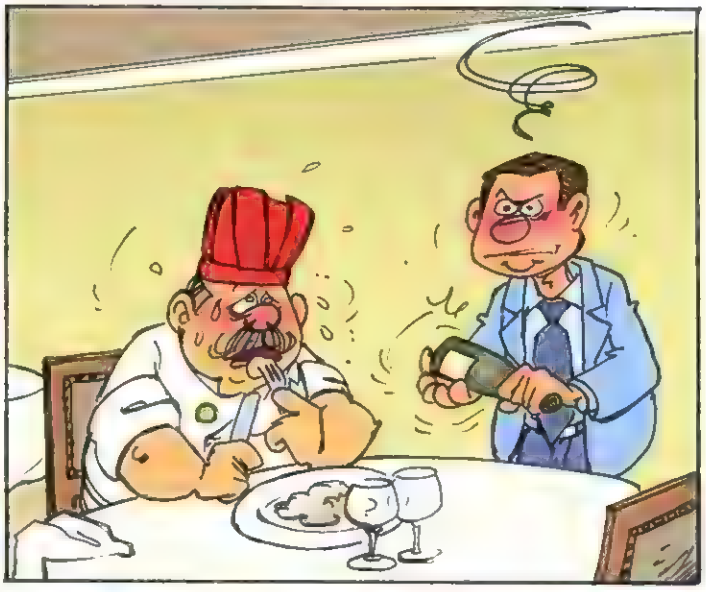
WAT KON IK DOEN?

WAT BEN IK ZIEK GEWEEST... ECHT ZIEK...

MAAR IK HEB MIJN LESJE GELEERD. DUS, GELOOF ME, ZO DOE IK HET NIET MEER.
HA HA HA!
HI HI!

GOED, LATEN WE NU OVERGAAN TOT DE SERIEUZE ZAKEN: JULLIE WETEN ZEKER DAT JULLIE DEZE WILLEN?
JA, JA. WE ZIJN NIET VAN GEDACHTEN VERANDERD.

GOED, ALS JULLIE DAN WILLEN GAAN ZITTEN, DAN MAKEN WIJ HEM VOOR JULLIE KLAAR.
GRAAG.

PLONS!

LAURENT?

DEZE, BAAS? DEZE HEB IK NET ONDER DE VERWARMING TERUGGEVONDEN.

WEES NIET TE ZUINIG MET DE KRUIDEN.

DAT ZAL WEL MOETEN. HET VLEES IS NOG VRIJ STEVIG, MAAR DE GEUR BAART ME ZORGEN.

EN KIJK EENS: EET SMAKELIJK.

DIT WINSTBEJAG KOMT JE NOG EENS DUUR TE STAAN!
WEET IK, MAAR HET IS STERKER DAN MEZELF!

TOCH IS ER IETS WAT IK NIET BEGRIJP. WE HEBBEN NOG NOOIT ZOVEEL ROTZOOI GEGETEN...

KOEIENVLEES BIJVOORBEELD. ALS HET AL NIET BESMET IS DOOR DE GEKKE-KOEIENZIEKTE, ZIT HET VOL HORMONEN...

VARKENSVLEES IDEM DITO. DAT IS VAAK BESMET DOOR VARKENSPEST...

DE VOGELS ZITTEN VOL DIOXINE, WANNEER ZE TENMINSTE NIET AL GESTORVEN ZIJN AAN DE VOGELZIEKTE...

VISSEN EN ANDERE ZEEVRUCHTEN HEBBEN TE KAMPEN MET DE OLIEVERVUILING...

EN ZELFS GROENTEN EN FRUIT ZITTEN VOL PESTICIDEN EN INSECTICIDEN...

TOCH ZIJN ER NOG NOOIT ZOVEEL MENSEN HONDERD JAAR OUD GEWORDEN.

LANG ZAL JE LEVEN, ALFRED!

IS HET WAAR DAT JE HEBT BESLOTEN NOOIT MEER MET VAKANTIE TE GAAN?
INDERDAAD!

VAKANTIE IS VOOR MIJ ALLEEN MAAR ELLENDE. ZODRA IK DE DEUR ACHTER ME DICHTTREK, GAAT ALLES FOUT.

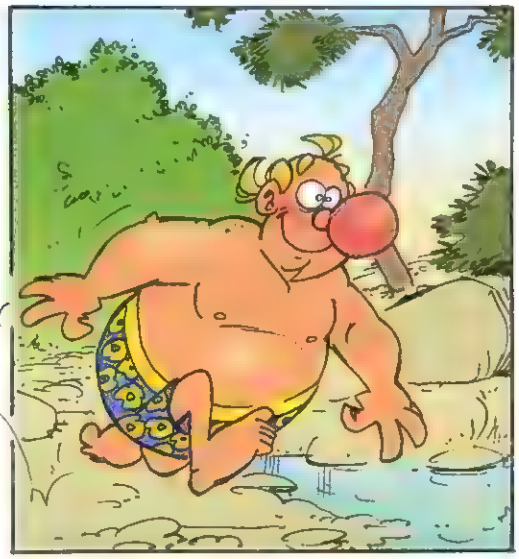
DRIE JAAR GELEDEN GING IK NAAR ZEE.

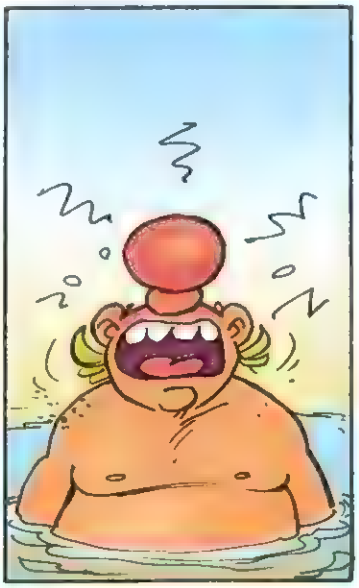
GEEN SUCCES.

WANT IK TRAPTE METEEN OP EEN ZEE-EGEL.

HET JAAR DAARNA GING IK OP WINTERSPORT.

GEEN SUCCES.

IK BRAK METEEN M'N BEEN.

HET JAAR DAAROP GINGEN WE TREKKEN IN DE BERGEN.

GEEN SUCCES.

TWEE WEKEN LANG ZATEN WE VAST IN EEN KLOOF.

HEEEEELP!

HET AFGELOPEN JAAR GINGEN WE MEE MET EEN CRUISE.

GEEN SUCCES.

WE MOESTEN TERUGZWEMMEN.

DUS NEE, DIT KEER BLIJF IK LEKKER THUIS. HIER KAN ME TENMINSTE NIETS OVERKOMEN.

VLAM!

WAT IS ER GEBEURD?

EEN GASLEK. DE BOEL IS IN ZIJN GEZICHT ONTPLOFT!

DE WAGENS VIND IK PRACHTIG.

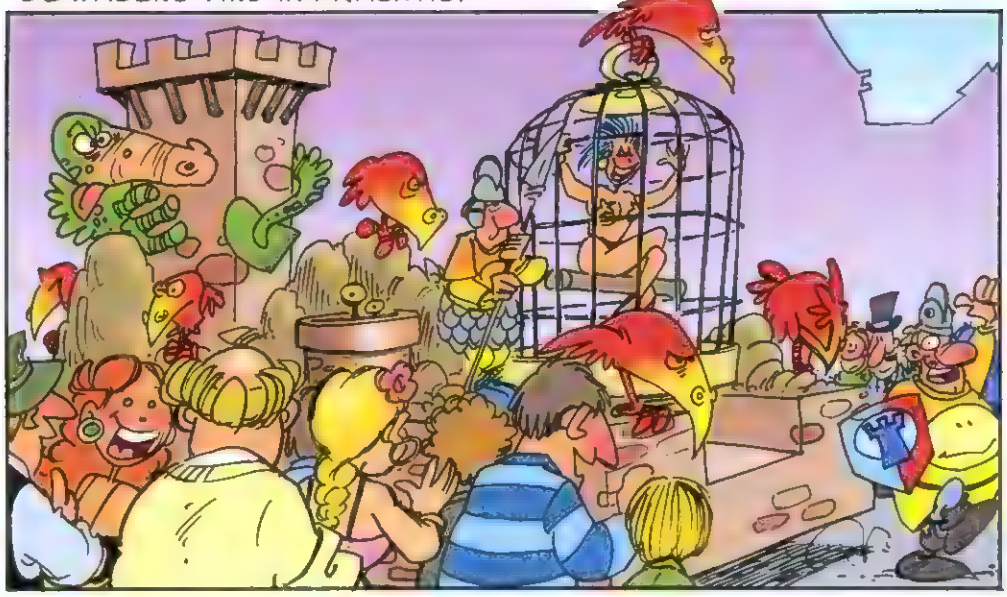

DE MASKERS OOK.

DE REUZEN.

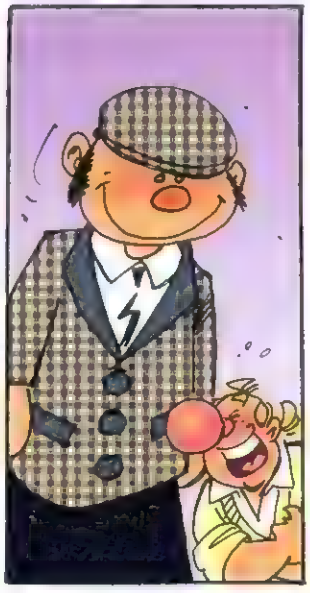

IK HEB NIETS TEGEN DE MUZIEK.

MAAR DE CONFETTI...

POM, POM, POM...

SLIK

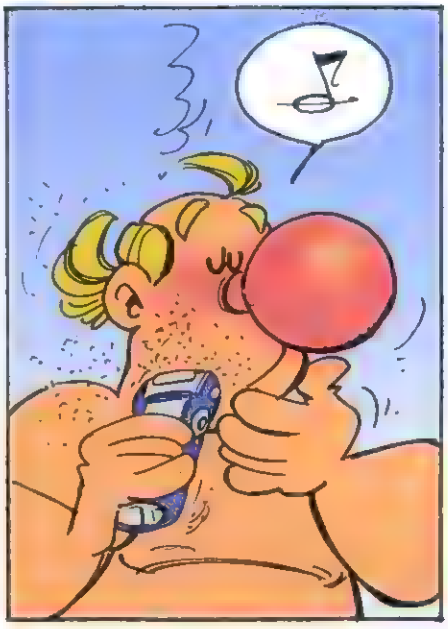

PFUT!
PFUT!
PFUT!

PSSJJTT

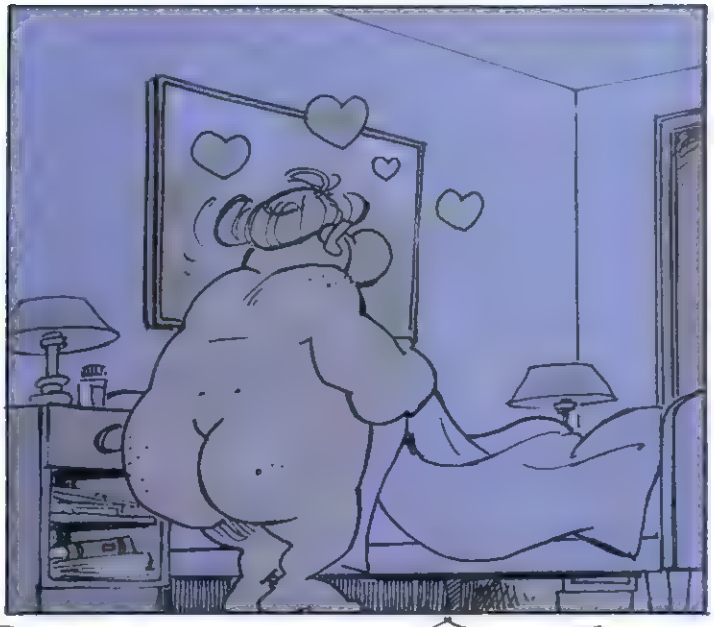

SCHATJE...

?

RHAAAA!
?

MAAR SJAAK, JE WEET TOCH DAT MAMA, ALS ZE BLIJFT LOGEREN, IN ONS BED SLAAPT OMDAT DAT HET BESTE IS VOOR HAAR RUG?
DAT WAS IK VERGETEN.

VOLGENS MIJ DEED HIJ HET MET OPZET!
JA? HEB JE WEL EENS GOED IN DE SPIEGEL GEKEKEN?
MAMA, MAAK HET NU NIET ERGER, WIL JE!

STOM HOOR, WAAROM HEBBEN WE ER NIET GEWOON EEN GEKOCHT?
DE KERSTBOMEN ZIJN DIT JAAR ECHT TE DUUR EN ZE ZIJN NOG LELIJK OOK.

ZO DADELIJK IS HET DONKER.
DAAR STAAT EEN MOOIE.

EN HET BEGINT OOK NOG TE SNEEUWEN.

MAAK JE NIET DRUK, WE ZIJN ZO WEG.

VOLGENS HET WEERBERICHT ZOU HET VANNACHT GAAN STORMEN.
ZIE JE WEL, DAT WAS ZO GEPIEPT!

IK ZAL ECHT BLIJ ZIJN ALS WE WEER HEELHUIDS THUIS ZIJN.
IK OOK.

O NEEEEE?!

HIJ IS HELEMAAL INGESNEEUWD. DIE KRIJGEN WE NOOIT MEER AAN DE PRAAT.
JE WILT TOCH NIET TERUG GAAN LOPEN?

WE HEBBEN GEEN KEUS. ANDERS VRIEZEN WE DOOD.

MAAR HET IS MEER DAN TIEN KILOMETER.

WEET IK, MAAR MISSCHIEN KUNNEN WE DE WEG AFSNIJDEN OVER DIT VELD...
JE ZIET NIETS MEER, STRAKS VERDWALEN WE NOG.

MAAK JE GEEN ZORGEN. HOU JE GOED VAST AAN DE BOOM EN DAN KOMT HET ALLEMAAL GOED.

SJAAK!
GOED VASTHOUDEN, SCHAT!

SJAAAK!
NIET LOSLATEN, VOORAL NIET LOSLATEN!

SJAAK!
VAST-HOUDEN! VASTHOU-DEN!

SJAAAK!
NIET LOSLATEN! WE ZIJN ER BIJNA!

WE ZIJN VANOCHTEND AANGEKOMEN. WE HEBBEN ER DE HELE NACHT OVER GEDAAN. MAAR HET IS GELUKT.

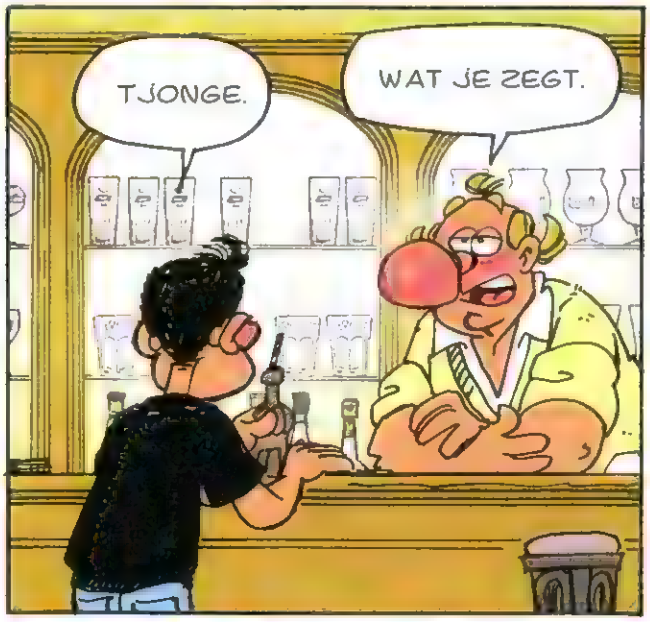
TJONGE.
WAT JE ZEGT.

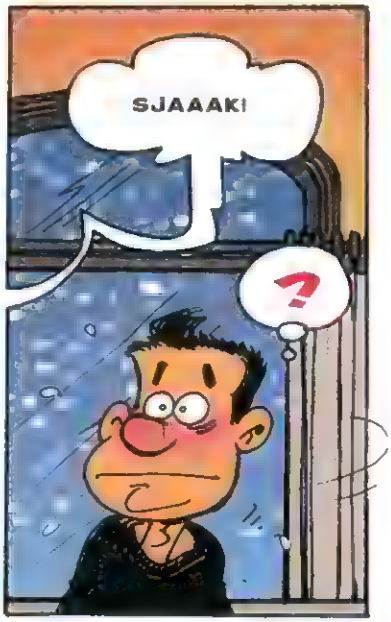
SJAAAK!
?

WANNEER GAAN JULLIE HEM OPTUIGEN?
HÈ? EH... ZODRA ZIJ HEM HEEFT LOSGELATEN.

SJAAAK!
EN KAN DAT NOG LANG DUREN?
GEEN IDEE. DE DOKTER ZEGT DAT HAAR ZENUWEN EERST TOT RUST MOETEN KOMEN.

IK BRACHT DE POST ROND TOEN HET ONWEER LOSBRAK.

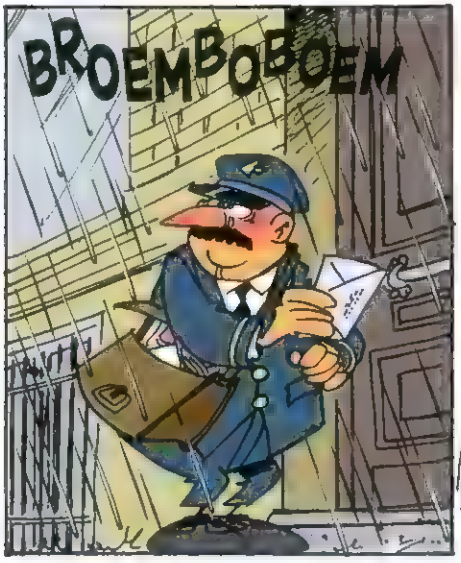

IK PROBEERDE NOG TE GAAN SCHUILEN...

... HAD IK NIET MOETEN DOEN.

HET IS ALTIJD GEVAARLIJK OM TE RENNEN TIJDENS EEN ONWEER.
WEET IK, MAAR DAAR DENK JE NIET ALTIJD AAN.

WAT KAN IK JE INSCHENKEN?
EEN HARTVERSTERKERTJE, DANK JE.

MIJN GOD!
WAT IS ER?

MIJN POSTZAK, DE POST!
STAAT DIE NOG BUITEN?
JAAA!

ZAT... ZAT ER IETS VOOR MIJ BIJ?
EH... EEN POSTWISSEL, GELOOF IK.

SJAAK, WAAR GA JE HEEN?

MAAK JE GEEN ZORGEN, SCHAT. BEN ZO TERUG...

EN VERGEET NIET: WAT ER OOK GEBEURT, NIET RENNEN!
ZAL IK NIET VERGETEN.

SJAAK, TELEFOON!

VEEEERDOMME!

KRAAAAK!

HELAAS, HIJ KAN U NU EVEN NIET TE WOORD STAAN. HET KOMT EVEN NIET GOED UIT.
IK HAD JE TOCH GEWAARSCHUWD DAT JE NIET MOEST RENNEN.
WEET IK, MAAR DAAR DENK JE NIET ALTIJD AAN.

WAT SCHENK IK JULLIE IN?
EEN HARTVERSTERKERTJE, DANK JE.

EEN TIJDJE GELEDEN HEB IK MIJN VROUW BELOOFD NIET MEER TE DRINKEN. DAAROM WIL IK ME VOORTAAN DE TOEGANG TOT ALLE KROEGEN IN DE BUURT LATEN VERBIEDEN.
JA? WEET JE DAT WEL ZEKER?

DUS EEN PILSJE, GRAAG.
?

ALSJEBLIEFT.
DANK JE.

OP JE GEZONDHEID.
OP DE JOUWE.

SPLATS!

BONK!

ALS HIJ HIER NOG EEN VOET BINNEN ZET, VERMOORD IK HEM!!
MERKWAARDIGE OPLOSSING, MAAR HET WERKT WEL.

REEDS VERSCHENEN:

1. OPDEPOF IS WIJLEN
2. EEN RONDJE VAN DE BAAS!
3. FRISSE MORGEN!
4. WE SLUITEN!
5. BIJ DE KRAAG GEVAT
6. EEN WAZIGE WERELD
7. BIER IS HEILIG
8. EEN BITTERE PILS
9. BRUIN OF BLOND?
10. GEEN KLEIN BIER
11. MAKKELIJK ZAT
12. PALE-ALIENS TAPPEN UIT EEN ANDER VAATJE
13. DE RIDDERS VAN HET LAATSTE RONDJE
14. HET ALLEREERSTE PILSJE
15. HET GAT VAN HET VAT

?!

NUR 360
ISBN 90-314-2563-X
9 789031 425631

www.dupuis.com